ABITARE

direttore Vincenzo Luciani

ROMA EST

Mensile - Anno XIV - N. 1 - Gennaio 2000- diffusione gratuita - Carta ecologica

Direzione e pubblicità: via dei Noci, 74 c/o Asppi - 00172 Roma Tel.-Fax 06.2286204 -E-mail: abitarea@freedomland.it

Il giornale a casa tua ogni mese con L. 20.000 sul c/c/p 34330001 - Cofine srl via Vicenza, 32 - 00185 Roma

Ci sono mille occasioni per regalare un quadro.

galleria

IL MONDO DELL'ARTE

V.le Alessandrino 340
Tel-fax 06.2300193
Via dei Castani 193
Tel. 06.2314864
V.le Togliatti 1632
(Colli Aniene)

INTERVISTA
Il Presidente della V Loredana Mezzabotta: «E' positivo il nostro bilancio 1999»
pag. 5

SANITA'
Grandi novità per l'assistenza sanitaria nell'Asl RmB. Apertura di nuovi servizi
pag. 10

SPECIALE
Le celebrazioni in VII Circoscrizione dell'Anno Mondiale dell'Anziano
pag. 12

ATLETICA
A Vincenti la X «Corri per il Parco». «Cross 2000» da record nel Parco Tor Tre Teste
pag. 8-9 e 13

Per le Pagine Gialle in periferia il verde è grigio

Per il «Tuttocittà» delle Pagine Gialle della Seat, anche nell'ultima edizione del 2000 le aree verdi sorte in periferia negli ultimi anni in periferia non esistono e non meritano di essere riportate sulle cartine topografiche.

A questa trascuratezza ha deciso di reagire in maniera decisa il Vice Presidente della VII Circoscrizione Alberto Miglio- che, esaminata anche l ultima pubblicazione del «Tuttocittà», ha preso carta e penna ed ha inviato una formale protesta all'editrice della pubblicazione perché nella prossima edizione fornisca piante aggiornate che diano atto delle trasformazioni avvenute nell'ampliamento del verde nelle zone periferiche in modo che tutti i cittadini ne siano informati e possano goderne per il loro svago e per le loro escursioni.

Migliore sottolinea fra l'altro la mancata indicazione delle aree verdi del Parco Labicano (Tav. 44), l'indicazione in grigio addirittura del Parco di Villa Gordiani (Tavv. 38 e 45). Nelle tavole 47-48 non c'è nessuna indicazione del Parco di Centocelle in viale Togliatti ed è del tutto assente una qualsiasi indicazione del Parco Alessandrino-Tor Tre Teste, Quarticciolo e di quello dei Ruderi di Casa Calda e di quello di via Lanari che messi assieme costituiscono un polmone verde di circa 80 ettari.

E' invece segnalato il piccolissimo parco da cui prende nome via della Bella Villa.

A Cesare quel che è di Cesare ed alla periferia l'indicazione delle aree verdi esistenti nella prossima edizione del Tuttocittà. ■

aic la qualità dell'abitare

La casa, i servizi, la qualità dell'abitare: tre importanti vantaggi per i soci Aic

Da più di 35 anni Aic è **garanzia casa**: **5.242** soci hanno avuto assegnato un appartamento; **236** sono gli alloggi in costruzione e **545** quelli in programma.

Ma Aic vuol dire anche una **rete di servizi** per la soluzione dei problemi dei soci ed una ricerca della migliore **qualità di abitazioni e quartieri**.

AIC è presente su TELEVIDEO RAI 3 pg. 401-402-403

aic CONSORZIO COOPERATIVE DI ABITAZIONE ASSOCIAZIONE ITALIANA CASA
UFFICI: via M. Ruini, 3 Tel. 06.439821 r.a. - Fax 43982229 - Sez. Soci Pisana: v. degli Antamoro, 57 Tel. 66160987

lega Aderente alla Lega Nazionale delle Cooperative e Mutue

Case comunali chiesti nuovi fondi

Per interventi urgenti di ristrutturazione

ALTA VELOCITÀ. Il Consiglio circoscrizionale della VII il 7 dicembre 99 ha approvato una risoluzione con la quale si sollecita il Comune e la società realizzatrice della TAV (treni alta velocità), ad impegnarsi nell'elaborare e presentare quanto prima una soluzione di viabilità alternativa alla chiusura di via Collatina Vecchia - via Salviati e di non concedere nessuna autorizzazione sino a quando non sarà presentata questa soluzione. Nella stessa seduta è stato richiesto un incontro con TAV, Italfer, Comune, Commercianti ed Artigiani della VII direttamente interessati ai lavori, prima di procedere alla cantierizzazione della linea ferroviaria.

ALBERI DI NATALE. Approvata una risoluzione tesa a favorire la ripiantumazione degli alberi di Natale. La Circoscrizione e il servizio Giardini offriranno una piantina a coloro che nella giornata del 10 gennaio abbiano riconsegnato il loro albero di Natale. Questo, ripiantato nel Parco Alessandrino, potrà recare sul suo tronco un messaggio del donatore.

PULIZIA NELLE SCUOLE. Il Consiglio del 21 dicembre ha espresso parere favorevole (10 favorevoli, 5 contrari e 2 astenuti) al rinnovo del contratto tra Comune e «Roma Multiservizi SpA» per la pulizia nelle scuole, a condizione che venga affidato alla Circoscrizione il compito di rilevare eventuali inadempienze della Multiservizi e proponendo, fra l'altro una riduzione della durata contrattuale da 4 a 3 anni.

UN'AREA PER I CANI. Nella stessa seduta è stata approvata una mozione con la quale si istituisce un'area verde da destinare a servizi igienici per i cani nelle adiacenze del Parco di Centocelle.

CHIESTI 7 MILIARDI PER LA RISTRUTTURAZIONE. Con una risoluzione del 23 dicembre il Consiglio ha chiesto al Comune di predisporre nel bilancio 2000 un finaziamento straordinario di 7 miliardi e 500 milioni per interventi di ristrutturazione degli edifici comunali di: - via Tovaglieri (risanamento idrico sanitario di tutti gli appartamenti, circa 300, rifacimento terrazze e balconi, L. 3 miliardi); - via Gadola (rifacimento terrazzi e scantinati, ristrutturazione di tutte le parti esterne, L. 2 miliardi e 500 milioni). - via T. Cremona (rifacimento bagni, colonne di scarico e sistema fognante, L. 2 miliardi).

ANNO MONDIALE DELL'ANZIANO. Presso il cinema Broadway a Centocelle il 12 dicembre si sono concluse le celebrazioni programmate in VII Circoscrizione in occasione dell'Anno Mondiale dell'Anziano. Tra le varie manifestazioni anche una gara di ballo a cui si riferisce la foto (vedi anche articolo a pag. 12).

CONVEGNO LEGGE 285 A FAVORE DI INFANZIA ED ADOLESCENZA. Il 22 gennaio, presso la biblioteca «G. Rodari» in via Olcese (scuola media Parri) Convegno sulle iniziative finanziate dalla legge 285/97 (a favore dell'infanzia e dell'adolescenza) in VII Circoscrizione, con interventi della dottoressa C. Padolecchia, dirigente Uosecs, del dott. A. Buldrini, dirigente Uff. Legge n; 285/97, della dott.ssa A. Ascione, responsabile II Distretto Asl RmB, della dott.ssa A. Titone, referente del Provveditore agli Studi, degli organismi affidatari Antropos, A.R.L.A.F., Centro per l'Età evolutiva, Cospexa, Il Faro, Nuove Risposte, O.S.A., della dott.ssa M. Spasiano, resp. della Biblioteca G. Rodari e conclusioni del presidente della VII Battaglia.

Ornella Gaudio

OFFERTA COLOMBI
COMPRI 4 PAGHI 2
... COMPRESI MONTAGGIO ED EQUILIBRATURA!
Pneumatici BF Goodrich Tires Made in France
Commercializzati da: MICHELIN
COLOMBI GOMME Srl
ROMA - Via Collatina, 3/3a/3b - Tel. 06/2593401 Tel-Fax 06/2156304 - Via U. Comandini, 69 (GRA uscita 20) Tel. 7224498
GUIDONIA - v. Pietrara, 3-Tel. 0774/340229 Tel-Fax 0774/342742 - Sede e Officina: v. Saraceni, 71 - Tel. 06/2000101

ABITARE A
Anno XIV - n. 1 gennaio 2000
DIREZIONE REDAZIONE PUBBLICITÀ
Via dei Noci 74 c/o Asppi
00172 Roma T./fax 06.2286204
Direttore Responsabile: L. Merz
Direttore: Vincenzo Luciani
Realizzazione:
Cofine srl via Vicenza 32 Roma
Stampa: Verlag+Druck Linus Wittich KG P.-Henlein-Straße 1 91301 Forchheim (Germania) - Sede italiana: Tel. 06/2323.9988
Registrazione Tribunale di Roma n. 318 - 29/5/87
Chiuso in redazione il 15/1/2000

EDIL D'EPIFANIO s.n.c.
Pavimenti - Rivestimenti
CERAMICA MARAZZI
• Materiali per l'edilizia
• Sanitari • Rubinetteria
• Idraulica
Via Tor de' Schiavi 93
Tel. 06/2415401

PARSI
La pasta all'uovo veramente fresca
• Tortellini
• Ravioli
• Fettuccine
• Piatti pronti da infornare:
Lasagne-Cannelloni
Crêpes
APERTO ANCHE DOMENICA e FESTIVI
• Via Tor de' Schiavi, 316
Tel. 06.2571155
• Mercato Casilino 23 Box 32
via Ferraironi Tel. 06.24402438
• Via F. Parlatore, 14 T. 06.2156230
Mercato v. Orvieto Box 52
via Nobiliore 125
via Ponzio Cominio, 52

Quattro miliardi per via Casilina

Per il rifacimento da v. Gordiani a l.go Alessi

Il percorso pedonale al Pigneto. Il progetto esecutivo del percorso pedonale protetto in via del Pigneto (un miliardo e 600 milioni) è stato approvato nelle seduta del Consiglio della VI del 9 dicembre scorso. E' la prima di una serie di opere pubbliche previste dal Piano di riqualificazione del Pigneto, che comprende: un centro civico di quartiere, un nuovo centro anziani, lo sfondamento di via Dulceri su via della Marranella, la costruzione di una nuova piazza.

4 Miliardi per via Casilina. Approvate il 20 dicembre una serie di delibere relative a lavori pubblici: 4 miliardi per il rifacimento del tratto di via Casilina da via dei Gordiani a largo Alessi; 500 milioni per la ristrutturazione della scuola elementare Trilussa; 50 milioni per l'istallazione di una fontanella a Villa dei Gordiani (via Olevano Romano).

Chiesti maggiori investimenti. Nella stessa seduta è stato chiesto che vengano aumentati i fondi stanziati dal Comune per il 2000 per gli investimenti: la ragioneria centrale propone infatti 2 miliardi e 600 milioni, mentre a luglio 1999 la Sesta aveva richiesto ben 12 miliardi.

Il punto sull'attuazione della legge 285 (a favore di infanzia ed adolescenza) in Sesta è stato fatto l'11 dicembre nel corso di un'assemblea presso l'Ufficio Cultura, presenti numerose associazioni che operano nel privato sociale e rappresentanti della Asl e della Circoscrizione. Il presidente Puro ha ricordato come la Sesta sia stata la prima a predisporre i progetti relativi ad interventi per l'infanzia e l'adolescenza e contro la dispersione scolastica con un finanziamento di 1 miliardo 800 milioni.

Sgombrati altri sfasciacarrozze da Villa De Sanctis. E' iniziato il 20 dicembre lo sgombero degli autodemolitori (sfasciacarrozze) ancora presenti nell'area del Parco Labicano - Villa De Sanctis. Si avvia a conclusione una lunga vertenza che per cinque anni ha opposto Comune e Circoscrizione alle attività di autodemolizione che, pur essendo ormai terminato il rapporto col Comune, continuavano ad occupare alcuni ettari destinati a verde pubblico.

Lo sgombero è avvenuto con ruspe, autogru e un folto gruppo di forze dell'ordine. Anche se gli autodemolitori hanno annunciato che riprenderanno la battaglia legale, l'assessore De Petris ed il presidente Puro hanno dichiarato che l'Amministrazione andrà avanti sulla strada intrapresa. Sulle aree sgomberate sono iniziati i lavori per estendere la cancellata.

Intino: io mi sono dimesso

Con riferimento a quanto riportato nell'articolo apparso sul vostro mensile n. 12 di dicembre 1999 « Il Ppi non è più in maggioranza», vengo inopinatamente tacciato dal Consigliere circoscrizionale Dionisi di non aver rassegnato le dimissioni dall'incarico di Vice presidente della VI Circoscrizione. Ciò è assolutamente falso.

Giova quindi ricordare a chi non vuole avere memoria politica, che consegnai all'Ufficio di Presidenza la lettera di dimissioni che qui allego, subito dopo aver aderito ai Democratici. Copia della stessa fu distribuita prontamente a tutti i consiglieri di maggioranza (anche al consigliere Dionisi).

E' evidente che le motivazioni che hanno spinto il Ppi della VI ad uscire dalla maggioranza vanno ricercate altrove. Ho avuto sentore che il consigliere Dionisi si stia apprestando ad abbandonare il Ppi. Ove ciò risultasse vero, possiamo tutti quanti capire meglio i suoi «strani e contraddittori atteggiamenti» nei confronti della coalizione di maggioranza che è stata a tutt'oggi concreta esecutrice del programma politico elaborato anche con il contributo del Ppi.

Avendo verificato che anche su altri periodici vengono pubblicate analoghe false circostanze, sono disponibile ad un confronto pubblico con il Consigliere Dionisi per chiarire definitivamente la realtà degli avvenimenti.

Tanto dovevo per una corretta esposizione dei fatti che mi riguardano. Buon anno nuovo a tutti.

Italo Intino Consigliere VI Circoscrizione

"LE PETIT SOLEIL"
Solarium Estetica
Sauna
Via R. Lepetit, 15/17
(Tor Tre Teste)
Tel. 06.2282035

FisioCenter
City Beauty Farm
SWISS METHOD
Body Sculptor
Skin Complex
PAGAMENTI DILAZIONATI
CHECK UP GRATUITO

AUTOSCUOLA TIMAR 2000
Efficienza, convenienza, cortesia
• Tutte le categorie di Patenti e CAP • Esami privatisti per Patenti A e B
• Rinnovi e duplicati patenti • Conversioni militari ed estere
• Passaggi di proprietà • Pratiche automobilistiche • Revisioni anche urgenti di auto di tutti i tipi • Assicurazioni auto

25% di SCONTO
sulle commissioni pratiche auto
3 Guide in OMAGGIO
a chi si iscrive presentando questo coupon
Via Roberto Lepetit 75
00155 Roma
Tel-fax 06/22.81.213

Ogni vostro piccolo problema è un nostro grande compito
Da noi trovate:
SOLARIUM • Pulizie del viso
• Trattamenti viso all'acido glicolico
• Trattamenti antitempo e antiacne
• Infiltrazioni di placenta, collagene e Acido jaluronico • DEPILAZIONI: cera al miele a temperatura corporea Elettrodepilazione definitiva
• Dietologia • Massaggi • Linfodrenaggio
• Idromassaggi • Laser terapia Pressoterapia•Mesoterapia•Sclerosanti
TRATTAMENTI: antismagliature riducenti e tonificanti - all'acido glicolico
Manicure • Pedicure estetico e curativo
• Trucco per sposa e personalizzato
• Ricostruzione unghie in resina
Fino al 29 febbraio il Centro Estetico Silvia offre in regalo 1 PULIZIA DEL VISO a chi prenota un abbonamento di massaggio
CENTRO ESTETICO Silvia
Tel. 06.274237
via A. Hortis, 58
traversa via Prenestina

Ristorante
Le Salette
MERCOLEDI' CHIUSO
Qualificato D.O.C. dal Comune di Roma
RISTORANTE - PIZZERIA Forno a legna
• Multisala • Salette d'epoca 1900
• Taverna grottino, enoteca, musica piano bar
• Giardino sotto le stelle, riscaldato d'inverno Musica soffusa
APERTO PRANZO E CENA
Pranzi scontati 25% da menù
BANCHETTI - CERIMONIE
Carte di credito - Buoni pasto
VIA DEI PLATANI, 149
TEL. 06.23.23.30.25

La pubblicità è l'anima del commercio
ABITARE A è l'anima del quartiere
Per spazi pubblicitari Telefonare al
06.2253179

Plise: uno sportello per l'ambiente

Aperto dal 6 dicembre all'Ipsia Europa

Aperto il 16 dicembre scorso il primo Sportello d'informazione ambientale. E' presso la scuola Ipsia Europa in via Trinchieri 49.

Lo sportello (promosso dal progetto europeo Plise) si propone di informare i cittadini di VI e VII sull'offerta del verde, sulla raccolta differenziata dei rifiuti, sui progetti del Comune sui temi ambientali.

Lo sportello è a disposizione dei singoli cittadini, associazioni, artigiani ed imprenditori per fornire informazioni su verde e rifiuti e per raccogliere suggerimenti e proposte per migliorare il territorio.

Il nuovo Centro Anziani di Casilino 23. Il 18 dicembre sono stati inaugurati i locali del nuovo Centro Anziani di Casilino 23.

La Circoscrizione li ha affittati dalla Cooperativa Deposito Locomotive San Lorenzo ed ha provveduto a ristrutturarli.

Alla festa erano presenti numerosi cittadini, il presidente della Sesta Puro e i consiglieri Capparucci, Chiolli, Sirleto, Santilli, Ferrarelli, Marsilio, Sangermano e Verdecchia.

Il programma delle future attività è stato presentato dal presidente del centro Aurelio Marcolini e dal suo vice Silvestro Zerbo.

La Festa del centro Diurno. Il 20 dicembre si è invece svolta la festa di fine anno del Centro Diurno per Anziani fragili, nella sede provvisoria di via Romiti 30, gestito dalla Cooperativa Arca di Noè. Gli anziani del Centro hanno presentato i loro lavori artigianali, recitato poesie, cantato e fatto musica assieme agli operatori sociali e culturali; alunni delle scuole, rappresentanti delle istituzioni.

Benvenuto 2000. Oltre che nelle mega feste centrali per il 2000, il 31 dicembre si è festeggiato anche in periferia.

A Villa de Sanctis, organizzata dalla cooperativa Arca di Noè, si è svolta quella patrocinata dalla VI Circoscrizione. Musica, balli popolari e fuochi d'artificio hanno salutato l'arrivo del nuovo millennio.

Ampliare il centro per i senza dimora

Lo chiede An, finora senza risposta

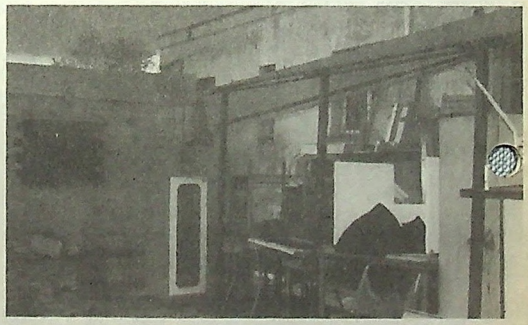

L'onorevole Francesco Storace, candidato per il Polo alle prossime elezioni regionali, l'on. Fabio Rampelli coordinatore regionale di Alleanza Nazionale ed il consigliere comunale Marco Marsilio hanno fatto visita ai Missionari della Carità, l'ordine maschile di Madre Teresa di Calcutta, consegnando pacchi dono per i senza fissa dimora attualmente ospitati presso la sede del centro a via Verrio Flacco, nei pressi di largo Preneste.

«Questo centro – ha dichiarato Fabio Rampelli – che è di proprietà dello Iacp, svolge una importante opera sociale ospitando attualmente circa quaranta emarginati. Ma le esigenze crescenti impongono la disponibilità di maggiori spazi.Una soluzione proposta da An e votata la scorsa estate dal Consiglio della VI impegnava l'Amministrazione a fornire una risposta al problema. Un ordine del giorno per la concessione di un terreno adiacente da decenni abbandonato è stato da tempre presentato in Consiglio Comunale da An, ma fino ad oggi nessuna risposta concreta è stata fornita dalla Giunta comunale».

A noi il controllo

Del servizio pulizia nelle scuole della VI

Il Consiglio Circoscrizionale della VI, il 16 dicembre, all'unanimità, ha espresso parere negativo allo schema contrattuale presentato dal Comune per la gestione della pulizia nelle scuole da parte della Multiservizi spa (società a prevalente capitale comunale).

Le motivazioni presentate da maggioranza ed opposizione hanno sottolineato il disappunto verso una proposta che non tiene conto delle nuove leggi sul decentramento e della necessità del controllo del servizio di pulizia nelle scuole da parte dei capi d'istituto e dei genitori.

La consigliera Flavia Sivieri, membro della commissione scuola, ha sottolineato l'importanza di trasferire le competenze di controllo ad una commissione circoscrizionale composta di tecnici, di rappresentanti della società e delle scuole di volta in volta interessate., anche per attivare velocemente la verifica sulle segnalazioni di disservizio, cosa non possibile se il controllo fosse accentrato nel Comune.

O. G.

Il nostro bilancio 1999 è positivo

Intervista con il presidente L. Mezzabotta

Presidente, come valuta il bilancio della V Circoscrizione per l'anno appena concluso?

«Posso tranquillamente affermare che, pur tra molte difficoltà e le precarie condizioni di stabilità politica che stiamo vivendo a livello nazionale, che ovviamente creano fermenti anche nell'ambito locale, il 1999 è stato positivo per la nostra Circoscrizione. Sono state avviate numerose iniziative realizzati importanti progetti. Gli obiettivi indicati con la delibera di indirizzi programmatici, approvata ad aprile dal Consiglio circoscrizionale, sono stati ampiamente raggiunti. Questo grazie anche al personale ed alla direzione amministrativa che hanno dimostrato capacità e disponibilità.»

Quali sono questi nuovi servizi?

«Abbiamo investito molte risorse nei servizi assistenziali. Sono stati realizzati due centri diurni per anziani in difficoltà: uno è attivo già da mesi presso il Centro Anziani Tiburtino II e ospita cinquanta anziani, che sono seguiti da personale qualificato e usufruiscono anche di forme di assistenza sanitaria. Il secondo è stato affidato attraverso gara pubblica e sarà attivo a brevissimo tempo. Sono stati ideati alcuni servizi innovativi per persone in grave stato di disagio sociale economico (indigenti, ex detenuti, persone con handicap), che assicurano l'erogazione di contributi in cambio di lavori socialmente utili. Il tentativo è quello di uscire da schemi di puro assistenzialismo e fornire incentivi per un graduale reinserimento di queste persone nel mondo del lavoro restituendogli dignità. Questi lavori prevedono la realizzazione della casa del volontariato, il recupero dei mobili scolastici in disuso e la presenza attiva dei nonni nei parchi e nelle scuole.»

Quindi queste iniziative hanno riguardato essenzialmente i Servizi Sociali.

«No, anzi, molte cose sono state realizzate nei Servizi educativi, ad esempio *Spazio Insieme* e le *Case Giardino*, che danno possibilità alternative alle famiglie con bambini che hanno l'opportunità di far socializzare i propri piccoli con altri bambini. Il servizio è già attivo in quattro nidi e presto altri se ne aggiungeranno.

Ma novità ci sono state anche in altri settori come lo Sportello Unico per le attività produttive, l'apertura al sabato dei servizi certificati e carte d'identità e l'avvio di punti di informazione leggera presso le strutture decentrate.

Abbiamo inoltre realizzato due importanti strumenti di comunicazione: il giornale mensile *Altoparlante* ed il sito Internet della Circoscrizione per garantire alla cittadinanza un adeguato servizio di informazione.»

Anche se questi servizi sono molto importanti, cosa risponde rispetto ai gravi problemi come il traffico e l'inquinamento che coinvolgono migliaia di cittadini che ogni giorno sono costretti a subire lunghe code per recarsi al lavoro o a scuola?

«Mi permetta di fare una premessa. Gli organi locali come la Circoscrizione ben poco possono incidere nei progetti per le grandi opere o nelle modifiche strutturali della viabilità, se non per piccoli interventi relativi al traffico locale. Rivendichiamo da sempre una maggiore autonomia gestionale e ormai non si può più prescindere dalla costruzione dei Comuni Urbani per le Circoscrizioni di Roma che, per territorio e popolazione, sono paragonabili con le grandi città italiane. Dal canto nostro, proprio a fine anno, il Consiglio circoscrizionale (delibera 48) ha individuato come priorità assoluta, per gli indirizzi programmatici dell'attività del V Gruppo di Polizia Municipale per il 2000, interventi sulla viabilità della Tiburtina che assicureranno una maggiore presenza dei vigili sulle strade, specie nel tratto da San Basilio a Settecamini e in tutti gli incroci e le intersezioni. Il presupposto è che tali interventi possano decongestionare il traffico nelle ore di maggiore affluenza. Il problema ovviamente richiede soluzioni e interventi molto più consistenti. Il futuro prolungamento della metro B e la realizzazione delle bretelle, una presso il Centro Agroalimentare, per il collegamento per la A24, l'altra nella zona industriale, parallela alla via Tiburtina, dovrebbero consentire un miglioramento della situazione.»

Quali sono i programmi della Quinta per il nuovo anno?

«Intanto nei primi mesi dell'anno saranno avviati tutti quei servizi già affidati a fine 1999, parlo del Centro Diurno, della Casa di Accoglienza e come novità assoluta, lo Sportello Unico per i Servizi alla Persona. Il 16 gennaio si svolge la manifestazione sportiva Corrinquinta, che coinvolgerà migliaia di persone in gare che toccheranno quasi tutti il territorio e che è un buon esempio di come la struttura pubblica possa integrarsi con il privato, nell'organizzare importanti eventi. Sempre all'inizio di quest'anno il Consiglio stabilirà gli indirizzi programmatici per il 2000, ma gli obiettivi e le priorità non possono essere indicate ora poiché saranno stilati anche sulla base delle indicazioni degli altri organi politici della Circoscrizione.

E' possibile garantire ai cittadini che riusciranno mai ad avere servizi circoscrizionali efficienti?

Direi che, comunque, notevoli passi avanti sono stati fatti e sono visibili per chiunque si presenti in Circoscrizione. Non ci sono più file agli sportelli, le carte d'identità sono rilasciate a vista, i tempi di rilascio per le autorizzazioni commerciali si sono notevolmente ridotti. Il nostro impegno per ottenere interventi dalle aziende come Ama, Atac e Servizio Giardini non è mai mancato. Certo c'è sempre da migliorare, specie in settori come quello scolastico e nella viabilità. Quello che posso garantire è la nostra volontà di raggiungere risultati sempre più positivi e offrire trasparenza nella gestione. Non a caso stiamo potenziando il servizio di comunicazione. Il nostro intento è proprio di rendere disponibili ai cittadini quante più informazioni possibili, comprese tutte le decisioni del Consiglio circoscrizionale. In proposito stiamo progettando l'istituzione della Carta dei Servizi dove saranno indicati ufficialmente anche i tempi di erogazione dei servizi. Sarà anche indicata una penale per la Circoscrizione in caso di mancata puntualità.»

Massimo Bonini

TIPOLITOGRAFIA DGD Di Gregorio Domenico
LEGATORIA
Via delle Spighe, 114/116
Tel. 2305156
LAVORI COMMERCIALI DI OGNI GENERE
PARTECIPAZIONI
RICEVUTE FISCALI
FATTURE IN MODULI CONTINUI
RILEGATURA LIBRI

click & game
Un simpatico OMAGGIO a tutti i lettori di Abitare A
TELEFONIA TV SATELLITARE
PERSONAL COMPUTER
PERIFERICHE
MOTOROLA ERIKSSON NOKIA
VENDITA E NOLEGGIO VIDEOGAME
Play Station SONY Dreamcast NINTENDO
Via dei Faggi 46
Tel. 06.24302655-06.24410000

Fantasia
Acconciature
Uomo-Donna-Bambino
Estetica
OFFERTE VANTAGGIOSE per servizi MATRIMONIALI
Lavori per Appuntamento
Via Tovaglieri, 387 sc. A, 1° piano, int. 2 (Tor Tre Teste) T. 06.2302158
Via degli Olmi, 69a (Alessandrino) T. 06.2307878

Ars Ludica
Associazione Culturale
- Corsi
- Biglietti teatrali a riduzione
- Visite guidate
- Incontri

TESSERA ANNUALE L. 30.000

Dal lunedì al venerdì
scuola Boccaleone
via Penazzato, 72
Info line segr. tel. fax
06.2155194
http://utenti.tripod.it/arsludica/home.htm

CORSI
Da gennaio nuovi corsi di:
Grafologia per conoscere meglio se stessi e gli altri, individuare problemi psicologici, orientarsi nello studio e nel lavoro
Educazione alla voce per studenti, insegnanti e professionisti
Continuano i corsi di:
- Inglese a vari livelli
- Psicologia relazionale e training corpo-voce per controllare l'ansia
- Tecniche di meditazione e di rilassamento
- Hata Yoga • Ballo
- Storia dell'arte e archeologia

DA RICORDARE
30 gennaio itinerari tra i monasteri di Subiaco
20 febbraio: Monte Cassino e la montagna spaccata di Gaeta

SandroTrotti ed Elvino Echeoni ambasciatori d'arte in Cina

Alla manifestazione internazionale «Art Fair Shangai 99»

Nell'ambito della manifestazione internazionale «Art Fair Shangai», dal 22 al 28 novembre, i maestri Sandro Trotti ed Elvino Echeoni hanno rappresentato con grande successo l'arte contemporanea italiana.

Sandro Trotti è stato scelto dall'organizzazione quale artista più rappresentativo per l'apertura della manifestazione stessa ed ha porto il saluto a nome di tutti gli artisti del mondo.

Elvino Echeoni è stato più volte intervistato dalla televisione e dal telegiornale sull'arte italiana in rapporto a quella mondiale.

Hanno riscosso unanime consenso le figure femminili e le vedute di una Roma macerata dal tempo di Trotti ed i quadri astratti simbolici di Echeoni.

Grande successo quindi per entrambi gli artisti e grande apprezzamento per l'arte italiana.

Nicandro Faccenda

Nella foto da sinistra Sandro Trotti con la sua modella cinese, Elvino Echeoni e Remo Panacchia

Laboratorio di progettazione pittura e decorazione
PORCELLANA
di Paola Cenciarelli
MOSTRA PERMANENTE DI:
porcellane, ceramiche dipinte a mano
BOMBONIERE - PEZZI UNICI
- Porcellane e ceramiche bianche d'arredamento
- Forni e materiali per terzo fuoco

CORSI DI PITTURA SU PORCELLANA
Corso base
Corso avanzato
SEMINARI DI:
Tecnica scandinava
Smalti su terracotta
Decorazioni ad acido su porcellana
Decoupage su legno
Trompe-l'oeil su legno parete e tela
Pittura su vetro
Icone bizantine
Pasta di sale: manipolazione e pittura
DISEGNO E PITTURA AD OLIO per adulti e bambini
a Centocelle in via dei Frassini, 126b
tel-fax 06.23238387

Ascari in mostra

Fino al 30 gennaio in via Melandri 72

Proseguirà fino al 30 gennaio prossimo la mostra personale di Giuseppe Ascari presso la sede del Libersind (Sindacato nazionale degli artisti) in via Virgilio Melandri 72 a Colli Aniene.

La mostra, patrocinata dalla V Circoscrizione, è illustrata da un elegante catalogo a colori con un testo sull'opera di Ascari a cura della dottoressa Anna Imponente, storico dell'arte e direttore della Galleria d'Arte Moderna di Roma.

Opere di Giuseppe Ascari si possono ammirare anche presso le gallerie romane «L'Occhio... in arte» in via S. Celso 8 e «Il Torchio» in via Balestrari 16.

Appuntamenti

Ecco i prossimi appuntamenti dell'Ars Ludica (informazioni tel. 06.2155194).

Sabato 22 gennaio ore 16.30 Mostra Romei e Giubilei, il pellegrinaggio medioevale a S. Pietro. L. 10 mila più ingresso.

Le visite alla Domus Aurea si svolgeranno:
domenica 30 gennaio ore 10, sabato 5 febbraio ore 11, domenica 6 febbraio ore 10, mercoledì 9 febbraio ore 12,15, lunedì 14 febbraio ore 6,15, venerdì 24 febbraio ore 12,15.

Domenica 30 gennaio itinerario tra i templi della spiritualità: Subiaco.

Venerdì 11 febbraio ore 21 teatro Sistina commedia musicale e «Rugantino».

Domenica 13 febbraio: Boot-Sale al Collatino, mercatino del baratto compravendita tra privati: oggettistica, piccolo antiquariato, libri, collezionismo.

Sabato 19 febbraio ore 10,30: il Palatino e la Domus di Augusto (affreschi e colori di 2000 anni fa) L. 10 mila più ingresso.

Sabato 19 febbraio ore 17,30: I cento capolavori dell'Ermitage presso le scuderie papali del Quirinale. L. 10 mila più 14 mila prenotazione obbligatoria.

Domenica 20 febbraio tour spirituale-naturalistico: l'Abazia di monte Cassino e la montagna spaccata.

Sabato 26 febbraio ore 17,15 Mostra «Italia dei Sanniti» L. 10 mila più ingresso.

Si è spento il poeta Vincenzo Scarpellino

Il 20 dicembre nella sua casa di Tor Tre Teste

Il 20 dicembre si è spento nella sua casa di Tor Tre Teste in via Tovaglieri il poeta romanesco Vincenzo Scarpellino.

Abitare A, di cui l'amico Vincenzo era un affezionato lettore ed abbonato, a conoscenza della sua ormai vana lotta per la vita, nel numero di dicembre, aveva affidato ad una sua bellissima poesia «Penzieri de Natale» l'augurio ai lettori per le imminenti festività.

Ora che non è più tra noi sentiamo vivamente l'esigenza di perpetuarne la memoria. Innanzitutto come concittadini di questa periferia che non vuole rassegnarsi all'abbandono ed ai piccoli e grandi soprusi di cui è fatta oggetto dai vari poteri contro i quali Scarpellino non si è mai stancato di lottare, lui, poeta satirico, nel solco della grande tradizione belliana.

Lo vogliamo poi ricordare come promotore culturale, di una cultura che non si ingrassa di prebende pubbliche o private. Egli è stato tra i fondatori di una originale associazione culturale denominata Periferie. Un'associazione (addirittura!) tra poeti e, per giunta, residenti nei nostri quartieri periferici, capace però di sapersi collegare con altre presenze vitali della odierna poesia italiana, attraverso una propria rivista «Periferie» e rassegne di poesia di cui una, a carattere nazionale, nel parco di Tor Tre Teste. Vincenzo in essa aveva recitato, la scorsa estate, sue poesie in una serata con Franco Loi, Achille Serrao, Tolmino Baldassari e Marcello Marciani (nella foto sono con lui, ultimo in basso a destra).

Ma la vera memoria ed il messaggio che Scarpellino ci lascia è affidato ai suoi sonetti, di cui, quasi presago della sua imminente fine, aveva curato una selezionata raccolta.

Questa è ora in pubblicazione, sarà presentata nei prossimi mesi e consentirà di apprezzare la vera grandezza di questo poeta che ha racchiuso nella antica forma del sonetto tanta forza e tanta dolcezza, tanta passione civile e tanta solidarietà, senza mai indulgere a vezzi, a trovate, con un senso della misura davvero classico.

La sua poesia ci renderà più agevole la fatica del «vive quotidiano» nel quale, egli ci ammonisce: «Vivemo stretti come le sardine / e se scanzamo pe restà lontani, / coremo tutti p'agguantà un domani / che tra le righe porta scritto: FINE».

Club Oriente
SCUOLA DI BALLO
F.D.S.I.
Maestri qualificati A.N.M.B.

LISCIO
BALLO DA SALA
LATINO AMERICANI
Lezioni tutti i giorni sabato e domenica compresi a qualsiasi livello e per tutte le età
Il sabato liscio con la «Orient Band»
Organizzazione FESTE PRIVATE
D.J. GIANNI FEDERICI
NOZZE E CONVEGNI

Sabato ingresso L. 10.000
VIA DELLA BELLA VILLA, 33 E
TEL. 06.2304788

La pubblicità è l'anima del commercio
ABITARE A è l'anima del quartiere
Per spazi pubblicitari Telefonare al
06.2253179

Racconti fantastici ambientati in VII

Concorso letterario aperto a tutti

La Settima Circoscrizione, nell'ambito delle iniziative culturali approvate nel 1999, promuove un Concorso letterario aperto a tutti i cittadini del territorio.

Il Concorso prevede l'elaborazione di un racconto a carattere fantastico ambientato nella VII Circoscrizione, di 30 righe dattiloscritte. Il racconto dovrà pervenire, entro e non oltre il 25 febbraio all'Ufficio Protocollo della VII Circoscrizione (via Prenestina 510), in busta chiusa recante la dicitura «Circoscrizione VII - Ufficio Sport-Cultura. Concorso letterario» I concorrenti dovranno inserire all'interno della stessa busta anche una più piccola chiusa contenente nome, cognome, indirizzo e recapito telefonico.

Una giuria esaminatrice, il cui giudizio è inappellabile, valuterà le opere giunte nei termini, conformi al regolamento e designerà i vincitori.

Significato di un decennale

Il Masci Roma 17 (scouts adulti) ha pubblicato un piccolo libro dal titolo «Significato di un decennale» che comprende lavoro di ricerca sulla storia della borgata, con particolare attenzione alle famiglie pioniere. Molto belle ed interessanti le foto.

Chi desidera può contattare il Masci presso la parrocchia S. Francesco di Sales in viale Alessandrino 585.

Associazione Culturale
Internet Fancy Moon Music pub
Fancy Moon
V. Manduria 17
00171 Roma
Tel. 062184700
e-mail
fancy@fancymoon.it
DA NOI PUOI TROVARE
OTTIMA MUSICA DAL VIVO
CABARET E KARAOKE
... IL PROGRAMMA E' SUL WEB ...
www.fancymoon.it
CORSI DI MUSICA E INFORMATICA
SALE PROVE MUSICALI
FESTE PRIVATE E ALTRO...
CHIAMACI!!!

Più di 700 i bambini delle scuole

L'8 dicembre grande festa dello sport nel parco Alessandrino - Tor Tre Teste

La Corri per il Parco, organizzata dall'Atletica del Parco, Assocomal, Gioielleria Abbondanza e D'Agostino e da Abitare A ha festeggiato l'8 dicembre 1999 il suo decimo anniversario.

Nella competitiva regionale di 10 km ha trionfato Salvatore Vincenti delle Fiamme Gialle (già vincitore nell'edizione 1996) che si è imposto per distacco in 29 minuti e 53 secondi sul suo compagno di squadra Fabrizio Adamo e su Larbi Haman, Vittorio Di Saverio e Simone Trulli.

Tra le donne prima, in 35,54, Paola Giacomozzi *(nella foto)* della Ca.ri.ri. davanti a Anna Bianco, Doriana Cetorelli, Loredana Ricci ed Alessia Bianchi.

Alla competitiva ha preso parte

La Sposa
di Maria Pia

ABITI UNICI E PERSONALIZZATI
ESCLUSIVISTA LINO VALERI

• abiti da cerimonia uomo e donna

• abitini da comunione e paggette

P.le delle Gardenie, 20 - Tel. 2414819

Vincenti trionfa nella Corri per il Parco

■ *Prima donna Paola Giacomozzi* ■ *L'80° Circolo di Tor Sapienza conquista il Trofeo Interscolastico*

come atleta, anche il Presidente della VII Circoscrizione Pino Battaglia (foto a pag: 8) che ha chiuso i 10 km in 51 minuti.

Tra le società, prima classificata per numero di partecipanti, l'U.S. Roma 83 che ha preceduto, nell'ordine, il Gruppo Solidarietà, la Podistica Preneste, la BNL, la Scavo Velletri, il G.S. Cat Sport.

Grande successo di partecipanti nella non competitiva di 2 km e III Trofeo interscolastico che ha visto ai nastri di partenza oltre 700 ragazzi delle scuole della VII. Ha vinto, bissando il successo dello scorso anno, l'80° Circolo di Tor Sapienza, che ha preceduto di un'incollatura la Ferruccio Parri di Tor Tre Teste: Terza scuola la Marconi dell'Alessandrino, quarta la Pirotta di Centocelle, quinta la Madre Teresa di Calcutta di Tor Tre Teste, sesta la Sibilla Aleramo, settima la Benedetto Croce, ottava la Marco Polo, nona la Baracca e decima la Fedro.

Alle premiazioni hanno presieduto il presidente e il Vice Presidente della VII Battaglia e Migliore, il sen. Falomi, l'on. Pasetto, i consiglieri circoscrizionali Volpicelli, Vinzi, Giovannetti, il Vice Presidente della Maratona di Roma Cianci, il presidente dell'Assocomal Echeoni (stupendo il suo disegno sulla T-shirt del decimo anniversario) ed il direttore di Abitare A Luciani.

Ornella Gaudio

Vuoi una festa, diversa da tutte le altre?

La organizza per te, in locale chiuso e riscaldato, il Parco giochi per bambini e ragazzi

Giardino dei Demar

E offre a te e ai tuoi invitati i gettoni per:
Giostra, Trenino,
Baby Cart, Love Boat,
Pallacanestro,
Football,
Mini Kid Bol,
Sala giochi.

Via Davide Campari 263
Parco di Tor Tre Teste
(tel. 06.2286653)

AMPIO PARCHEGGIO

Mollo distribuzioni s.r.l. - Roma - Via Papiria 12-12A - Mollo Crema di ricotta di pecora siciliana

CONCESSIONARIO: ricocrem LIQUORI MONTECATINI

YOGORELLO lo yogurt... da bere!

DISTRIBUTORE: NONNA PI della famiglia Baldolini

DISTRIBUZIONE DI:

Ricocrem *ricotta siciliana di pecora zuccherata e congelata pronta per l'uso - secchielli da 11 - 6 e 3,5 Kg.*

Yogorello *yogourt da bere disponibile in vari gusti, anche in confezioni da 500 gr* **Yogori**

Liquori Montecatini *amaro, al caffè, nuvolone (anice forte), limoncello e* **L'amaro del Giubileo del 2000**

PRODUZIONE DI:

Cannoli siciliani al cacao *in diverse grammature*
Prodotti congelati: *Sfogliatelle, rustici, santa rosa, cornetti da lievitare e pronto forno, fagottini, ciambelle, splendida frutta*
Semilavorati:
cannoli, babà, saveré, cannoli sfoglia, volauvent, tartelle

Responsabili alle vendite:
Alberto Mollo 0349/6475568 **Paolo Mollo** 0339/5367356
Responsabile Acquisti: **Alfredo Bizzoni** 0339/2452135
Mollo distribuzioni srl v. Papiria 12
Tel. 06 76901311 - 06 76985769

MUSIC WORKER 2000
Organizzazione Music Business
Vendita CD - VIDEO - NASTRI
DISCHI - CASSETTE DVD
nuovo e usato - rarità
Party service: amplificazione
luci - Dee Jay

ACQUISTIAMO
CD e Dischi usati
MUSIC WORKER 2000
via delle Robinie 65b/c
Centocelle tel./fax (06) 23.16.115

Elettronica Alessandrina
Elettronica
Ricambi TV
Elettricità
Hi-Fi car e casa
Accessori per telecamere
Telecomandi e antenne TV
Radiocomandi per cancelli
Viale Alessandrino, 315
Tel. 06.2300203

Villa Nenè
Soggiorno per anziani
ASSISTENZA MEDICO INFERMIERISTICA
FISIOTERAPIA
GIARDINO
Via Lionello Petri, 15
TOR TRE TESTE
Tel. 06/2302910 - ORE 9/17

Grandi novità per l'assistenza sanitaria nell'Asl RmB

Inaugurata una nuova struttura ambulatoriale al Pertini

Per l'assistenza sanitaria si preannuncia un 2000 ricco di importanti novità. Non c'è che dire alla Asl RmB il mese di dicembre 99 sarà ricordato per un bel pezzo.

Infatti il 14 è stato inaugurato presso l'ospedale Sandro Pertini una nuova struttura che sarà interamente utilizzata per l'attività ambulatoriale, Cup e cassa compresi.

Alla presenza dell'assessore alla Sanità della Regione Lazio, on. Lionello Cosentino e di quello al Comune di Roma Giusy Gabriele, il commissario straordinario dott. Ernesto Petti ha nel suo discorso sottolineato la volontà dell'azienda di portare avanti un piano di intervento per «affrontare la domanda di salute in modo unitario e globale, con uno sforzo di potenziamento e di miglioramento organizzativo e di integrazione dei servizi tra ospedale e territorio, con una formula di continuità assistenziale al cittadino anche attraverso le cure domiciliari».

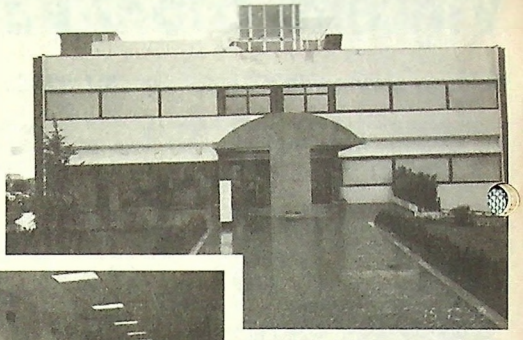

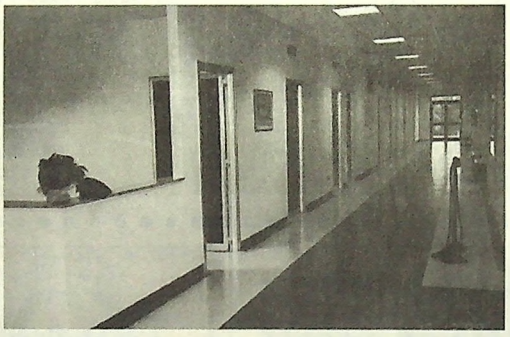

Anestesia, allergologia, angiologia, chirurgia, chirurgia vascolare, dietologia, endoscopia, disturbi del comportamento alimentare, ematologia, fisiokinesiterapia, microbiologia, analisi cliniche, medicina interna, nefrologia, neurologia, neurochirurgia, oculistica, ortopedia, ostetricia-ginecologia, otorinolaringoiatria, pediatria, pneumatologia, prevenzione e cura dell'ipertensione arteriosa, radiologia, reumatologia, urologia: queste sono le specialità presenti nel nuovo poliambulatorio che rilancia il ruolo dell'ospedale Pertini nel quadrante sud-est della capitale, un vero e proprio ospedale di frontiera per una popolazione che sfiora i 700 mila abitanti, più di Firenze e di Bologna.

L'assessore Cosentino ha sottolineato come gli sforzi della Regione siano tesi alla realizzazione nel biennio 2000-2001 di strutture capaci di dare risposte positive alla domanda di salute che viene dalla periferia e in zone a continua espansione demografica.

Alessandro Moriconi

Aperti tre servizi infermieristici

In via Bresadola, via Mozart e via Antistio

L'Asl RmB, per far fronte alle numerose richieste di prestazioni sanitarie di tipo infermieristico e per fornire un punto di ascolto sanitario cerniera tra i servizi ospedalieri ambulatoriali, consultoriali e di medicina di base e domiciliari, ha istituito tre ambulatori infermieristici.

Dove sono?

In V Circoscrizione: Poliambulatorio via Mozart 25 tel 06-41644538. In VII: via Bresadola 56 tel. 06-41601820. In X: via Antistio 15 tel. 06-71072626.

Quali prestazioni erogano?

Terapia iniettiva intramuscolare e sottocutanea, rilievi pressori e glicemici, medicazioni, istruzione alle tecniche di somministrazione di alcuni farmaci (insulina, ecc.), istruzione ed educazione all'autogestione delle stomie respiratorie, delle stomie digestive, istruzione alla prevenzione ed al trattamento delle lesioni cutanee croniche, istruzione all'autocontrollo della glicemia, consulenza ed informazione in materia di educazione alimentare, orientamento all'accesso ed all'utilizzo dei Servizi sanitari pubblici, consulenza ed informazione nella prevenzione, cura e mantenimento del livello di salute e di autonomia.

Dove e come prenotare?

E' sufficiente rivolgersi ad uno dei Poliambulatori, previa richiesta del medico di base.

Ornella Gaudio

Inaugurato nuovo poliambulatorio

A Ponte di Nona in via Capitini

Alla presenza degli assessori alla Sanità della Regione Lazio Cosentino e del Comune Gabriele, il Commissario della Asl RmB Petti a dicembre ha inaugurato un nuovo poliambulatorio a Ponte di Nona in via A. Capitini.

L'apertura dell'accettazione e le prenotazioni si effettuano tutti i giorni dalle 8 alle 12.

Il Martedì, giovedì e sabato dalle 8 alle 9 si effettueranno prelievi di sangue.

Saranno attivate branche specialistiche, alcune delle quali come cardiologia, otorino, ortopedia per due volte alla settimana, altre una volta.

Orari e disponibilità saranno incrementati in base alla richiesta ed alle esigenze degli utenti.

Ornella Gaudio

Riposizionate quei cassonetti

Lo chiedono gli utenti di v. del Pergolato

Numerosi cittadini hanno rivolto una vibrata protesta all'Ama ed al VII Gruppo Vigili Urbani chiedendo il riposizionamento in via Onorato Ardoino dei cassonetti per l'immondizia che erano stati temporaneamente spostati alla fine di via del Pergolato angolo via Ardoino a seguito dei lavori intrapresi a suo tempo dalla Telecom.

«Non è possibile - lamentano i cittadini - che ben sei cassonetti siano dislocati su dieci metri, dinanzi a fabbricati abitati da persone e non da bestie, che devono oltretutto sopportare la mancanza di educazione di alcuni condomini di via Ardoino soliti gettare l'immondizia dalle macchine in corsa verso i cassonetti. I cassonetti, occupando una buona parte di via del Pergolato rendono l'operazione di carico dei cassonetti da parte dell'Ama pericolosa e scomoda e di intralcio al traffico locale».

I cittadini confidano in una rapida azione degli enti preposti.

Campi nomadi e Giubileo 2000

Convegno all'Itc Botticelli il 25 gennaio

La Camera del Lavoro Roma-est, la Cgil Scuola e l'Opera Nomadi organizzano il 25 gennaio 2000 presso il salone della Camera del Lavoro in via Padre Lino da Parma (zona Tiburtina) un convegno sul tema: «La situazione nei campi nomadi e sinti a Roma nell'anno del Giubileo.

Il programma prevede in apertura un'esibizione della scuola di canto «La voce dell'elfo», costituita da bambini Rom, che canteranno canzoni in Romanes e reciteranno poesie.

Seguiranno indirizzi di saluto della segretaria della Camera del Lavoro Rm-est Francesca Boccini e del segretario generale della Cgil Scuola di Roma Stefano De Caro, un intervento su «Il Provveditorato agli studi di Roma e la scolarizzazione di Sinti e Rom», un intervento dell'assessore alle Politiche Educative del Comune di Roma.

Sarà poi la volta di un resoconto delle esperienze scolastiche dei bambini dell'elementare di via Pirotta e dei loro insegnanti (sarà esposta una mostra di lavori eseguiti dai bambini), di un intervento del segretario dell'Opera Nomadi Massimo Converso.

Si esibiranno poi i bambini macedoni della scuola di musica di Casal Bertone.

Concluderanno la mattinata gli interventi dell'assessore alle Politiche sociali del Comune di Roma Amedeo Piva, del presidente della VII Pino Battaglia sui campi nomadi della Casilina, del segretario regionale Cgil Lazio Aldo D'Avach e del segretario generale della Cgil scuola nazionale Enrico Panini.

Nel pomeriggio infine a partire dalle ore 16 concerto di musica zingara e danze folcloristiche di Sinti e Rom.

Saranno esposte una mostra fotografica di Massimo Converso e Vanessa Iannoni sui campi nomadi a Roma e un'altra su Sinti e Rom ad Auschwitz.

Nicandro Faccenda

ARREDAMENTI®
F.lli CUTINI SRL
ROMA - FABBRICA PROPRIA
noi arrediamo il tuo ambiente
ESPOSIZIONE - SEDE:
Via Luca Ghini, 85/89
Tel. 06.2305522-06.2305066
NEGOZIO:
Via Casilina, 979/e/f
Tel. 06.2307197
STABILIMENTO:
Via degli Olmi, 86 - Tel. 06.2301193

CENTRO ASSISTENZA PNEUMATICI
EQUILIBRATURA
CONVERGENZA
VETTURE
LOMBARDO GOMME
v. GIOVANNI GUSSONE, 26
Tel. 25.88.652
v.le Sacco e Vanzetti, 152
Tel. 40.71.655
ROMA

rosa confetto
BOMBONIERE REGALI E...
PARTECIPAZIONI
CONFETTI
COMPLEMENTI D'ARREDO
a Centocelle in
via dei Ciclamini, 99
Tel. 06.2589407

INTERNET
senza computer
direttamente
dal
TELEVISORE
di casa tua

Per sapere come spendendo solo L. 15.000 mensili

telefona al
06.787253
(Schiavetti)
dalle ore 15,30
alle ore 20

FREEDOMLAND ITN

e-mail:
artside@freedomland.it

La pubblicità è l'anima del commercio
ABITARE A è l'anima del quartiere
Per spazi pubblicitari Telefonare al
06.2253179

Le celebrazioni dell'Anno Mondiale dell'Anziano

Concluso il programma delle iniziative in Settima Circoscrizione

Presso il cinema Broadway a Centocelle il 12 dicembre 99 si sono concluse le celebrazioni in VII Circoscrizione dell'Anno Mondiale dell'Anziano, proclamato dall'Onu.

Il programma circoscrizionale aveva previsto una prima fase, conclusasi in settembre con la premiazione di due ultracentenari, tenutasi presso la sala consiliare della Circoscrizione. I lavori subirono in seguito una forzata battuta d'arresto per il noto incidente occorso al Coordinatore dei Centri Anziani Antonio Guglietti. E' stato necessario un po' di tempo per deliberare in Consiglio la nomina del nuovo Coordinatore dei Centri Anziani Mario Solombrino che con molta volontà ed impegno ha portato a termine il programma aiutato nella non facile impresa da i consiglieri circoscrizionali Rodolfo Di Francesco e Francesco Genovesi. rispettivamente Delegato ai Servizi Sociali e Presidente della Commissione per le Politiche Sociali.

Attraverso contatti con i medici dell'Ambulatorio della Locale Asl RM/B, sono stati programmati interventi su anziani ultrasessantacinquenni che prevedono una serie di accertamenti al fine di valutarne le capacità cognitive ed evidenziare eventuali deficit. Programmati anche incontri di educazione sanitaria da tenere presso i Centri Anziani.

Con la fattiva collaborazione del XV Distretto Scolastico ed in particolare del prof. Nicola Marcucci, è stato instaurato un concreto rapporto con le scuole del Territorio a tutti i livelli. Sono stati formati dei piccoli gruppi di lavoro fra gli anziani che, guidati dal Coordinatore hanno avuto degli incontri recandosi presso le scuole con i ragazzi ponendo loro domande e/o rispondendo a quesiti su vari temi.

C'è stata anche una manifestazione religiosa nella quale i parroci di tutte le Chiese del territorio hanno celebrato una messa con omelia dedicata al mondo delle persone anziane.

Inseriti nel programma, una gara di ballo ed un torneo di bocce che ha visto la partecipazione massiccia di tutti i Centri anziani e di alcuni Circoli bocciofili. Del circolo bocciofilo di Forte Prenestino, la coppia vincitrice del Torneo, formata da Pietro Marini ed Alberigo Ceprini. Al secondo e terzo posto le coppie di Italo Guerriero/Renato Calanca e Benedetto Lambertucci/Nando Angelini, entrambe del centro anziani Lepetit che ha fornito anche le coppie di danzatori Pollastrini/Giorgi e Parpiglia/Cardinali risultati prima e seconda nella gara di ballo. Al terzo posto la coppia Rettagliati/La Rosa del Centro Pertini.

Tutti sono stati festeggiati e premiati nella manifestazione del 12 dicembre al Broadway alla quale erano presenti oltre a tutti i Presidenti e Vice dei Centri Anziani, il sen. Antonello Falomi, l'on. Giorgio Pasetto, la Vice presidente del Consiglio Provinciale Maria Grazia Passuello ed i consiglieri circoscrizionali Armilla Berchicci, Benedetto Galli, Francesco Genovesi, Lorena Vinzi. Presenti pure la dott.ssa Bruna Mazzucchini coordinatrice del Consultorio Geriatrico presso la Asl RM/B, Fabrizia Di Profilo del V dipartimento comunale, Giuliano Ferretti del Coordinamento cittadino dei Centri Anziani Giuliano Ferretti.

Alla manifestazione condotta dal Coordinatore Mario Solombrino, è stata conferita una nota di grazia dalla presenza in veste di hostess di alcune allieve dell'Istituto Tecnico per il Turismo L. Bottardi.

M. S.

Premiati allievi Cfp don Bosco

Nel teatro del Borgo in via Prenestina

Grande successo della tradizionale cerimonia di premiazione degli allievi del Cfp (Centro formazione professionale) Borgo don Bosco, tenutasi presso il locale teatro il 22 dicembre scorso alla presenza di numerose personalità.

Sotto l'abile regia del direttore del Cfp don Mambrini e del direttore del Borgo don Verlezza, promotori dell'iniziativa, i ragazzi delle varie sezioni si sono alternati in una gara canora di karaoke organizzata dall'animatore della scuola don Mazzarone e, tra un canto e l'altro, sono stati premiati sedici allievi del Centro della precedente stagione scolastica che si sono distinti per serietà, impegno e profitto.

Il professor Capozzi e la professoressa Di Ninno hanno improvvisato, con ottimi risultati, il ruolo di presentatori della manifestazione.

Tra le autorità presenti gli onorevoli Pasetto e Falomi, il poeta Vincenzo Fani, il segretario provinciale delle Acli Alberto Recine, il dottor Samer Chakravorty, consulente della Fao e presidente dell'associazione Italia - India sviluppo, il dottor Amedeo Fusco, regista ed attore, direttore del laboratorio teatrale de La Sapienza.

Ha inoltre preso la parola il professor Giulio Berardi, critico d'arte e letterato, cavaliere al merito della repubblica per il lavoro e la cultura, il quale ha sottolineato l'importanza che la pedagogia salesiana ha per i giovani, anche ai nostri giorni, sia dal punto di vista umano che professionale.

Al termine, dopo un'estemporanea performance canora dei professori, è stata proclamata vincitrice del karaoke la classe II C degli elettromeccanici.

Ed ecco gli allievi premiati: *Settore elettrico* Emanuele Consiglio, Marco Barbuffetti, Andrea Sorvillo, Fabio Zanetti, Alex Massetti, Stefano Breschi, Fabrizio Facchin, Mirko Panetta, Gian Luca Giarnese, Giuseppe Franco. Settore meccanico Simone Berardi, Andrea Piccinini, Marco Ciola, Daniele Ricci, Riccardo Sebastianelli, Alessio Zonetti.

Danilo Romagnoli

Carica dei 1100 al «Trofeo 2000»

Successo della I edizione «Corrinquinta»

Si è svolta, il 16 gennaio, con un buon successo di pubblico e di partecipanti, la prima edizione della Corrinquinta.

La manifestazione sportiva è stata vinta dalla società Anna Baby Runners che ha preceduta nella classifica finale la Cat Sport e l'Atl. Villa Guglielmi.

La manifestazione, ideata dalla Commissione Sport, seguita in modo particolare dai consiglieri circoscrizionali Marco Tozzi, Angela Scacco e Ivano Caradonna e coordinata dall'Ufficio Cultura e Sport, è stata realizzata in collaborazione con le realtà associative del territorio, i comitati di quartiere ed i centri anziani ed ha coinvolto tutti i quartieri della V Circoscrizione.

La premiazione degli atleti è stata presieduta dalla presidente circoscrizionale Loredana Mezzabotta.

* * *

Con la partecipazione record di circa 1100 atleti e di alcune migliaia di spettatori, nella splendida cornice del parco dell'Acquedotto Alessandrino e del laghetto di via Tovaglieri a Tor Tre Teste, il 16 gennaio si è svolto il Trofeo 2000 di corsa campestre. Organizzato dalla Fidal, dalla Polisportiva Popolare Rm6 Villa Gordiani e dall'associazione Il Geranio, con la collaborazione tecnica dell'Atletica del Parco e degli Amici del Parco.

Il Trofeo si è articolato in numerose prove sulle diverse distanze e per le varie categorie maschili e femminili.

Di tutto rilievo il livello delle singole gare, in particolare quella riservata agli assoluti in cui sulla distanza di 4,8 km ha prevalso nella gara maschile Stefano Cialella delle Fiamme Azzurre che ha preceduto il suo compagno di squadra Angelo Iannelli e Vittorio Di Saverio delle Fiamme Gialle. Alla gara ha partecipato, classificandosi ottavo, il vincitore del Golden Gala 96 Andrea Giocondi delle Fiamme Gialle. Tra le donne ha prevalso, sulla distanza di 3,2 km. Alessandra Insogna della Fiat Sud Formia.

Hanno premiato gli atleti delle numerose categorie, il presidente regionale Fidal Andrea Milardi, il presidente provinciale Paolo Ravoni, il Vice Presidente della VII Circoscrizione Alberto Migliore, Mauro Pascolini presidente dell'Assital.

Ai partecipanti ed agli spettatori delle gare è stato ricordato dal presidente del Cogirse Vincenzo Luciani l'avvenuta indizione della gara di appalto dell'impianto di atletica nel Parco Alessandrino.

Ottima ed impeccabile, in ogni suo aspetto, dal percorso alle premiazioni, al ristoro l'organizzazione dell'iniziativa.

Massimo Bonini

Franco
Acconciature uomo

Via dei Gelsi, 85
Tel. 0339/3885313

La pubblicità è l'anima del commercio
ABITARE A è l'anima del quartiere
Per spazi pubblicitari Telefonare al
06.2253179

SMART MERCEDES
da 235.000 al mese
senza anticipo?
Sì.
Infoline
06.787253
dalle 15,30 alle 20

Enti: in cooperativa l'acquisto conviene

Un'interessante proposta dell'Aic

E' partita la grande dismissione delle case degli enti previdenziali pubblici: 93 mila appartamenti, di cui 51 mila solo a Roma, saranno venduti agli inquilini. Entro il 2000 almeno il 25 per cento dovrà essere ceduto.

In questo contesto l'Aic propone agli inquilini, d'intesa con il sindacato degli inquilini Sunia e l'Ancab (coop Lega): 1) L'adesione ad una cooperativa esistente per ridurre i costi di acquisto; 2) la partecipazione della cooperativa all'acquisto in blocco con l'ottenimento del massimo sconto; 3) una procedura semplificata; 4) la personalizzazione del mutuo; 5) controlli tecnici sul prezzo stabilito dall'Ente; 6) la regolarizzazione catastale; 7) l'adozione del fascicolo di fabbricato.

La circolare Salvi del 26-08-99 consente l'acquisto della casa, da parte degli inquilini degli Enti Previdenziali pubblici, con l'esercizio della prelazione singola (sconto del 30%) ovvero con l'acquisto in blocco dell'intero fabbricato, ottenendo l'ulteriore sconto del 10-15%. La Circolare precisa che una delle forme d'intervento è quella Cooperativa.

L'acquisto da parte degli inquilini può avvenire in due modi:

1) In modo frazionato (ciascuno acquista l'alloggio che occupa)

2) In modo organizzato (tutti gli inquilini si associano per acquistare in blocco l'edificio in cui abitano).

Le forme di intervento della Cooperativa possono essere:

- nel caso 1. Per fornire servizi ai singoli inquilini: (visure, accatastamenti, convenzione con notaio per rogito notarile, ecc.);

- nel caso 2). In due possibili forme:

A) Costituzione di una Cooperativa ad hoc, edificio per edificio;

B) Adesione degli inquilini ad una Cooperativa già esistente.

Sia nel caso A) che nel caso B), i servizi saranno forniti dal Consorzio a cui la Cooperativa aderisce, questo in quanto si prevede l'utilizzo dell'esperienza della struttura del Consorzio.

I vantaggi della forma di intervento per l'acquisto organizzato in blocco, attraverso la Cooperativa, sono evidenti e li elenchiamo:

Gli immobili dove esiste una più marcata propensione all'acquisto hanno maggiori probabilità di essere posti in vendita dagli Enti prima degli altri;

Gli Enti hanno maggiore interesse a vendere quegli immobili dove non sono costretti a partecipare a condomini misti o a gestire quote di alloggi residuali;

Attraverso l'acquisto organizzato in blocco (in Cooperativa), è possibile trovare soluzioni che consentano la permanenza in locazione, senza preoccupazione e disagi, di quegli inquilini che non sono in grado di acquistare.

In particolare, maggiori vantaggi si evidenziano per chi aderisce a una Cooperativa già esistente, (tipologia B) infatti rileviamo:

Risparmio sui costi di costituzione della Cooperativa ad hoc;

Risparmio sulle spese di gestione per 10 anni della Cooperativa costituita;

Si evita il doppio passaggio di proprietà: prima alla Cooperativa e poi ai soci; si realizza invece, il passaggio di proprietà diretto fra Ente e gli inquilini per gli alloggi prelazionati e il passaggio di proprietà alla Cooperativa (o al consorzio a cui aderisce), per gli alloggi non prelazionati e da mantenere in locazione.

Come funziona l'acquisto in Cooperativa

- Gli inquilini che ricevono la proposta di acquisto dall'Ente, con indicato sia il prezzo della vendita frazionata che dell'acquisto in blocco, lo comunicano alla Cooperativa;

- la Cooperativa fa una propria valutazione sulla base del numero di inquilini che acquistano, di quelli che restano in locazione e dei canoni da questi corrisposti, con questi dati prepara un piano economico di compatibilità; la Cooperativa infatti può intervenire solo se ci sono le condizioni economiche e finanziarie per farlo;

- la Cooperativa rende noto agli inquilini il piano economico di compatibilità e quindi dichiara il prezzo a cui è disponibile ad acquisire gli alloggi da mantenere in affitto, in quella sede si rende noto anche il prezzo che rimarrà a carico degli inquilini che acquistano il proprio alloggio (prezzo che non sarà mai superiore a quello chiesto dall'Ente per la vendita frazionata);

- gli inquilini che acquistano riconosceranno alla Cooperativa, i costi dei servizi tecnico-amministrativi e le spese generali che saranno noti al momento dell'adesione al piano di acquisto organizzato attraverso la sottoscrizione della «proposta di acquisto». I costi sono tanto più bassi quanto più è alta la prelazione all'acquisto.

Che cosa fa la Cooperativa

Rileva la congruità del prezzo proposto dall'Ente rispetto anche allo stato di conservazione;

Rileva la situazione contrattuale e dei requisiti degli inquilini;

Verifica la fattibilità dell'acquisto proponendo a ciascun inquilino soluzioni personalizzate;

Provvede all'acquisizione dei mutui e dei finanziamenti secondo le esigenze dei singoli inquilini;

Concorda con i notai condizioni convenzionate per i passaggi di proprietà;

Provvede a tutti gli adempimenti di carattere tecnico-catastale, compreso il «libretto d'edificio»;

Provvede al regolamento condominiale e alle tabelle millesimali;

Provvede ad acquisire gli alloggi da mantenere in locazione;

Provvede alla gestione condominiale.

Cosa fanno gli Inquilini

Aderiscono alla Cooperativa e al Sunia versando la quota di iscrizione;

Sottoscrivono la «proposta di acquisto» del proprio alloggio alle condizioni concordate con la Cooperativa in base al prezzo proposto dall'Ente;

Assumono gli oneri e le spese che riguardano esclusivamente il proprio alloggio.

Massimo Bonini

Una riuscitissima Festa della famiglia

Con Centoidee e i Popolari a S. Felice

E' stata proprio una festa popolare, la «Festa della famiglia» promossa dal Circolo di iniziativa sociale e culturale Centoidee, con il sostegno dei Popolari della VII Circoscrizione, svoltasi nel teatro della Parrocchia di S. Felice da Cantalice a Centocelle l'8 gennaio scorso.

Oltre 400 persone, tanti bambini e giovani, la gioia di stare insieme, di vivere un po' del nostro tempo in allegria e pensando anche a questioni serie ed importanti.

Presenti tra gli altri l'assessore regionale Franco Cioffarelli, il Presidente della VII Circoscrizione Pino Battaglia e l'on. Giorgio Pasetto che ha sottolineato «il significato che assume una manifestazione per le famiglie, ove non solo occorre tutelare gli anziani, ma garantire il futuro delle nuove generazioni che sono, come sostiene il Santo Padre, la speranza dell'umanità. In questo senso le misure economiche previste nell'attuale legislazione, con la finanziaria 2000, vanno nella direzione di favorire la conoscenza e il sapere dei bambini meno fortunati.»

Nelle periferie romane, ha sostenuto Luciano Di Pietrantonio, responsabile dei Popolari in VII, è necessario attivare un confronto permanente con tutte le realtà che formano il tessuto sociale del territorio, per far conoscere e testimoniare i valori dei cattolici democratici attraverso azioni concrete che scaturiscono dalla conoscenza reale dei problemi delle persone.

N. F.

LAVORO

ORGANIZZAZIONE in forte espansione ricerca collaboratori indipendenti per inserimento proprio organico di diffusione beni di largo consumo T. ore ufficio 0335/6495356

TELEFONIA, prossima apertura del settore, cerchiamo persone da inserire nel proprio organico part-full time T. 0339/5633085 Sig. Campagnoli

CONSULENTE nutrizionale cerca collaboratori anche senza esperienza. Attività indipendente part-full time. no porta a parta. Sig.ra Inger 06.7221045

ALLENATORI , preparatori atletici, persone inserite nello sport cercasi lavoro di consulenza settore integrazione nutrizionale Sig. Lawrence 0349/8149477

TELECOMUNICAZIONI imminente lancio nuovo gestore cerchiamo persone per inserimento in organico di lavoro indipendente part-full time. Non richiesta esperienza. Sig.ra Inger 0339/5397138

TELECOMUNICAZIONI: gestore internazionale cerca collaboratori indipendenti per prossima apertura linee telefoniche Part-full time D.ssa Properzi lun/ven. 14,30-18 0348/7285768

INFERMIERI, medici, dentisti, persone esperte nella cura della persona cercasi per consulenze settore nutrizione e salute. D.ssa Galli lun.-ven. 14,30-18 06.7223282

LEZIONI PRIVATE

DOCENTE esperto impartisce lezioni matematica, chimica, fisica, lingue straniere, anche a domicilio. Prezzi modici T. 06.23231273

LAUREANDA in lettere impartisce ripetizioni di latino, italiano, storia, geografia per elementari, medie e superiori e d'inglese per medie. Prezzi modici T. 0347/1928490

GRUPPO DOCENTI di ruolo impartisce ripetizioni o corsi di sostegno per debiti formativi in matematica, elettrotecnica, fisica, inglese, ecc. Possibilità di conseguire un diploma in due anni. T. 06.2410079

CORSI individuali facilitati inglese, spagnolo, tedesco, francese, russo per principianti di qualsiasi età, orari flessibili. Prezzi modici Tel. 06.23231273

RIPETIZIONI a domicilio italiano, storia, latino, greco, filosofia, inglese per scuole superiori. In zona Tor Tre Teste Tel. 06.2286154

VARIE

SERENATE si organizzano per matrimoni ed altre occasioni. Disponibilità tutti i migliori cantanti. T. 06.2302516

A CIAMPINO c'è il Bed & Breakfast che fa per te T. 06.7913740

A CIAMPINO corsi di training autogeno condotti sa psicologi e psicoterapeuti. Massaggi, shiatsu T. 06.7915315

L'ISTITUTO TECNICO STATALE PER IL TURISMO LIVIA BOTTARDI, accreditato dall'Aica per il rilascio della Patente europea di computer, ha fissato gli esami di primo e secondo livello ripettivamente per il 2 febbraio 2000 ed il 9 febbraio 2000. Informazioni 06.22709273

IL GRUPPO MUSICALE della II Gioventù del Centro Sociale Anziani Villa Gordiani in via Prenestina 351 cerca esecutore di chitarra elettrica senza scopo di lucro. T. 06.299293.

Per gli annunci gratuiti telefonare al 06.2253179

Affitti: sconti Irpef per gli inquilini

Con il decreto legislativo n. 327 del 17 agosto 1999 il Governo ha previsto la possibilità per gli inquilini di ottenere, già da quest'anno uno sconto ai fini Irpef, sugli immobili locati ad abitazione principale.

Tale sconto consiste in una detrazione d'imposta sul reddito delle persone fisiche pari a L. 320 mila se il reddito complessivo non supera i 30 milioni e di L. 160 mila se il reddito complessivo è dai 30 ai 60 milioni.

La detrazione va comunque rapportata al periodo di destinazione dell'immobile ad abitazione principale. Viene considerata tale quella in cui l'inquilino dimora abitualmente.

Inoltre la detrazione Irpef spetta solo per quei contratti stipulati o rinnovati in base al cosiddetto «canone convenzionato» di cui alla Legge n. 431 del 9 dicembre 1998.

Per ulteriori informazioni rivolgersi Paolo Silvi, dottore commercialista 06.2308661.

E-mail: silvip@tiscalinet.it

BAR TABACCHI
ANGELUCCI Anna Maria
Vi ricorda i suoi numerosi
SERVIZI:
SELF SERVICE NO STOP
TABACCHI 24 ore su 24
RICEVITORIA LOTTO n. 1061
ITALFAX SERVICE
Servizio rice-trasmissione Fax
Biglietti e Tessere ATAC e METRO
Ricariche OMNITEL e TIMMY
Pagamento BOLLI AUTO
VALORI BOLLATI
via D. Campari 106
Tel. 06.2252725

Luigi BOUTIQUE LA BOUTIQUE DEL LAVAGGIO A SECCO
NON è una tintoria MONOPREZZO
Via Collatina 241/a
(Tor Sapienza)
Tel. 06.22.80.280
SCONTI per grandi quantitativi «CAMBIO STAGIONE»

L'Associazione Sindacale Piccoli Proprietari Immobiliari
offre ai suoi iscritti:
- Consulenza e assistenza legale, condominiale, notarile, fiscale, tecnica
- Assistenza per lavori straordinari agevolati (architetti, ditte della C.N.A.)
- Amministrazione e gestione condominiale
- Convenzione col Monte dei Paschi di Siena
- Agevolazioni con Agenzie Immobiliari

ASPPI
Sede di Centocelle:
via dei Noci,74 - Tel. 06.23232170

SALDI SALDI SALDI SALDI SALDI

da LINO & MARY

in via Filippo Parlatore 1-3 via Federico Delpino 122-124

TUTTO A POCHI SOLDI per la tradizionale VENDITA DEI SALDI

abbigliamento, confezioni, maglieria, camiceria, intimo delle migliori marche.

SALDI anche da BABY SHOP

in via Filippo Parlatore 39 *su abbigliamento confezioni e intimo per neonato e bambino*

SALDI SALDI SALDI SALDI SALDI

NOVITA' TECNOLOGICA ASSOLUTA

OGGI SI PUÒ LAVARE IN ACQUA

oltre ai piumoni in piume d'oca
ANCHE LE COPERTE e
LE TRAPUNTE DI LANA

con riconsegna in giornata e in busta sottovuoto (a richiesta)

IN VIALE DELLA SERENISSIMA
N. 109 - 111

Tel. 06.2154740

FOTO OCCHIALERIA OCCHIALERIA

- OCCHIALI DA SOLE
- SVILUPPO E STAMPA FOTO
- DIAPOSITIVE - GIGANTOGRAFIE
- FOTO TESSERE ISTANTANEE
- VENDITA materiale fotografico
- SERVIZI MATRIMONIALI foto e video
- FOTOGRAFIA PUBBLICITARIA E INDUSTRIALE

via Prenestina, 657
(Tor Tre Teste)
Tel. 06.2252896